

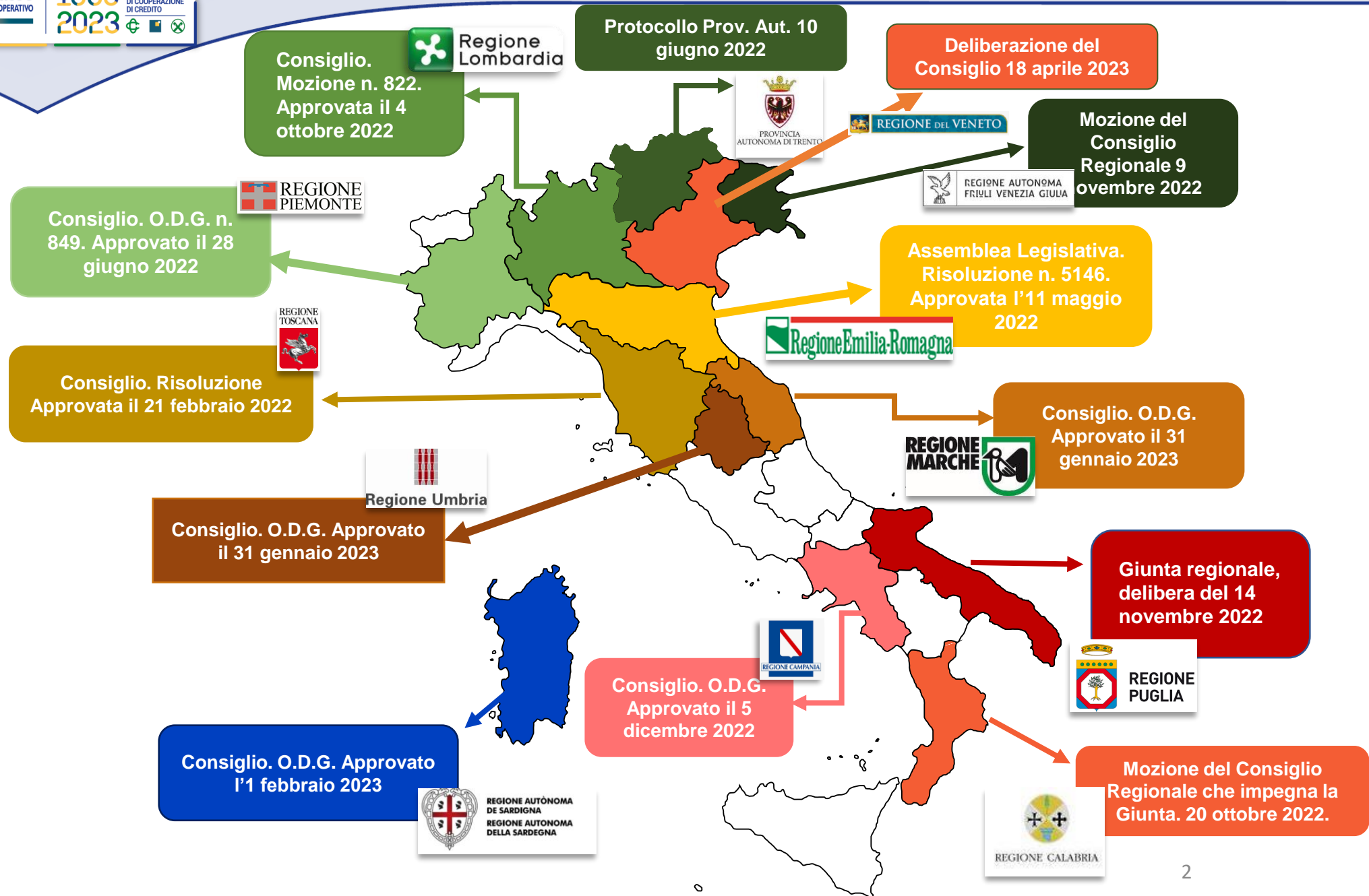

# Il Credito Cooperativo e l'Europa

Convegno Annuale  
Federazione BCC EMILIA ROMAGNA

Bologna-Varignana, 7 ottobre 2023



# FORMULAZIONE FINALE EMENDAMENTO ART. 97.4 CRD

Approvata all'alba  
del 27 giugno 2023.

Inserita  
nell'Accordo politico finale  
tra Parlamento UE e Consiglio  
sul *Pacchetto bancario 2021*

Nello svolgimento della revisione e della valutazione di cui al paragrafo 1 del presente articolo, le autorità competenti applicano il principio di proporzionalità in conformità dei criteri di cui all'articolo 143, paragrafo 1, lettera c).

In particolare, ai fini della revisione e della valutazione di un ente, l'autorità competente considera se tutte le seguenti condizioni sono soddisfatte:

- (a) l'ente non è una G-SII, una G-SII con sede fuori dall'Unione Europea o una G-SII ai sensi del Regolamento (UE) 575/2013;\*
- (b) l'ente non è stato designato come una O-SII ai sensi dell'art. 131, paragrafi 1 e 3 della presente Direttiva;\*\*
- (c) l'ente è parte di un gruppo dove l'ente impresa madre e la stragrande maggioranza degli enti affiliati sono collegate secondo le disposizioni dell'Articolo 22, paragrafo 7 della Direttiva 2013/34/UE;\*\*\*
- (d) le filiazioni di cui alla lettera (c) soddisfano tutte le seguenti condizioni:
  - i. si qualificano o la stragrande maggioranza di esse si qualificano come mutue, società cooperative o casse di risparmio ai sensi dell'Articolo 27, paragrafo 1, lettera (a) del Regolamento (UE) 575/2013 e il diritto nazionale applicabile prevede un tetto o restrizioni sul livello massimo di distribuzione degli utili;\*\*\*\*
  - ii. su base individuale o sub-consolidata, il totale dell'attivo non supera i 30 miliardi di euro.

# EFFICACIA DEL LAVORO DI SQUADRA POLITICO- TRASVERSALE INTERISTITUZIONALE

[«SISTEMA ITALIA»]

## Interno al Credito Cooperativo

Capogruppo, Federazioni Locali

## Esterno al Credito Cooperativo

- \* Parlamento italiano
  - Regioni e Province Autonome
- \* Conferenza delle Regioni e delle PPAA
  - Europarlamentari italiani
  - Governo italiano (MEF e MAECI)  
con Rappresentanza Permanente Italia c/o UE
    - [Commissione Europea]
    - Supporto Accademia

## **PROSSIMI PASSI**



- 1. Affinamento tecnico-redazionale**
- 2 .Lato Consiglio -> Approvazione COREPER**
- 3. Lato Parlamento UE -> Commissione Econ e Assemblea Plenaria**
- 4. Traduzione nelle 24 lingue ufficiali**
- 5. Pubblicazione in Gazzetta Ufficiale Unione Europea (dicembre 2023-marzo 2024)**
- 6. Linee Guida EBA su SREP**

## Loreggia, 20 giugno 1883 – Bruxelles, 27 giugno 2023

I principi della Cassa Rurale di Loreggia:

1. **“l’assenza de’ dividendi**, onde nessun acre desiderio di lucro solleciti gli associati e il pericoloso spirito di speculazione non riesca a tentare gli amministratori, né i soci bisognosi sian danneggiati a vantaggio de’ più agiati dalle onerose condizioni de’ prestiti;
2. **la circoscrizione locale**, che permette l’esatta conoscenza personale di ciascun membro dell’unione ai preposti, e la pronta, immediata, continua vigilanza de’ soci fra loro (...);
3. **le lunghe scadenze de’ prestiti e le facilità di misura e di tempo ai rimborsi**, onde solo diventa proficuo il credito ai laboriosi abitatori de’ campi;
4. **l’intangibilità del capitale sociale**, per cui le modeste associazioni, adunando un patrimonio di utilità collettiva, indivisibile e fissato localmente, il quale (...) si tramandi perenne dalle presenti alle future generazioni (...).”

(L. Wollemborg, “Il sentimento del bene comune”, Ecra, 2013).





## VARIAZIONE ANNUA IMPIEGHI VIVI

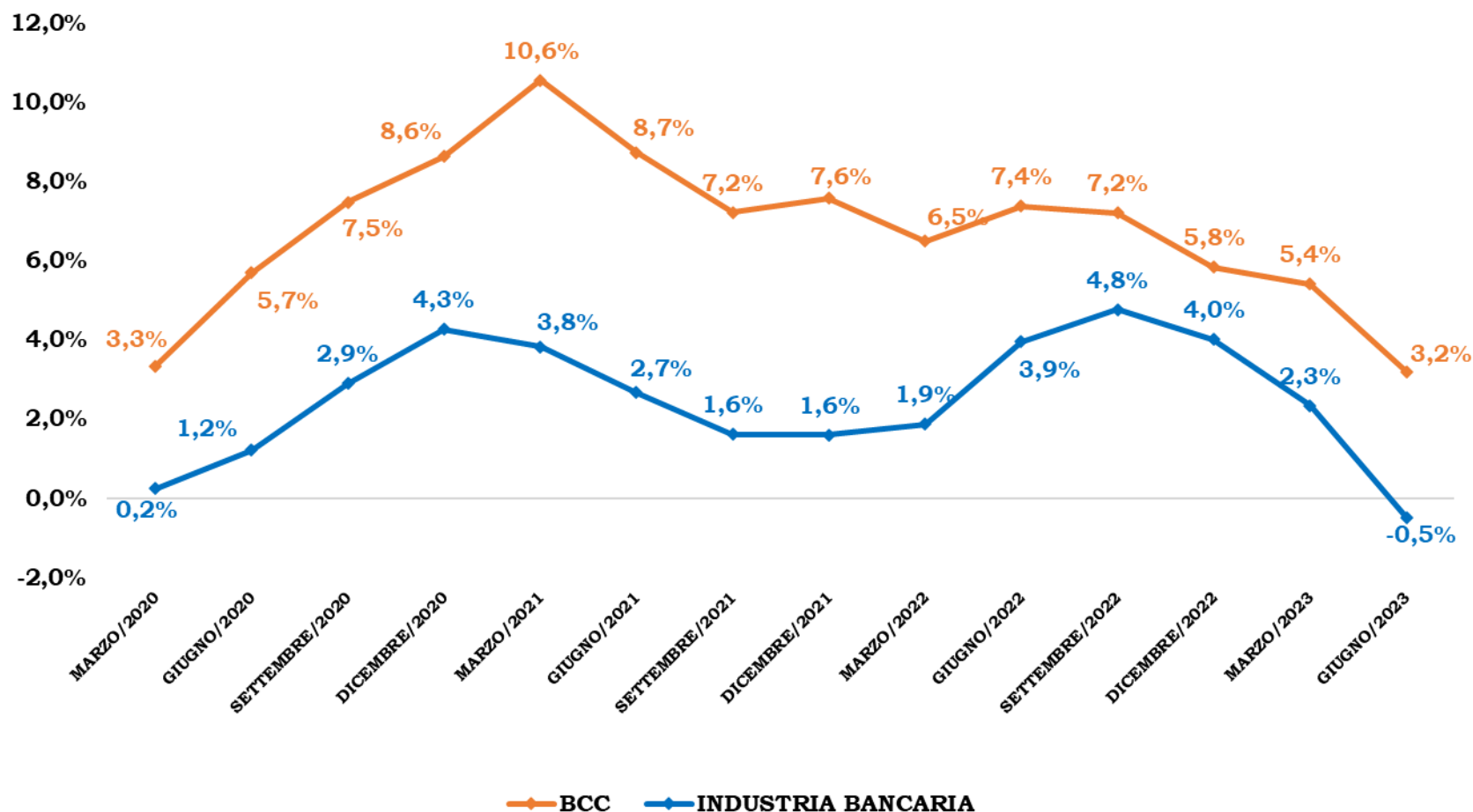

➤ **Variazione annua degli impieghi vivi totali migliore per le BCC negli ultimi anni**

➤ In particolare, a **giugno 2023**:

- **Famiglie consumatrici:** impieghi vivi in **crescita del 9,3% per le BCC** (+1,6% per l'industria bancaria).
- **Imprese con più di 5 addetti:** **calo dello 0,7%** degli impieghi vivi erogati dalle **BCC**, a fronte del **-2,6%** per l'industria bancaria.

**La dinamica del credito risente degli effetti di politiche monetarie restrittive, ma le BCC reagiscono meglio del resto dell'industria.**

- **Impieghi lordi** ➔ **15,5 miliardi di euro** (+3% annuo; -0,8% industria bancaria)
- **Impieghi vivi** ➔ **15,3 miliardi di euro** (+3,2% annuo; -0,5% industria bancaria)
- **Impieghi vivi a medio-lungo termine** ➔ **13 miliardi di euro** (+3,4% annuo; -0,04% industria bancaria)

## IMPIEGHI LORDI A CLIENTELA: QUOTE DI MERCATO BCC

	TOTALE CLIENTELA	di cui:		
		FAMIGLIE CONSUMATICI	MICROIMPRESE	IMPRESE
GIUGNO/2023	11,2%	14,0%	17,9%	10,2%



## QUOTE BCC NEL MERCATO DEI PRESTITI ALLE IMPRESE - EMILIA ROMAGNA GIUGNO 2020 - GIUGNO 2023

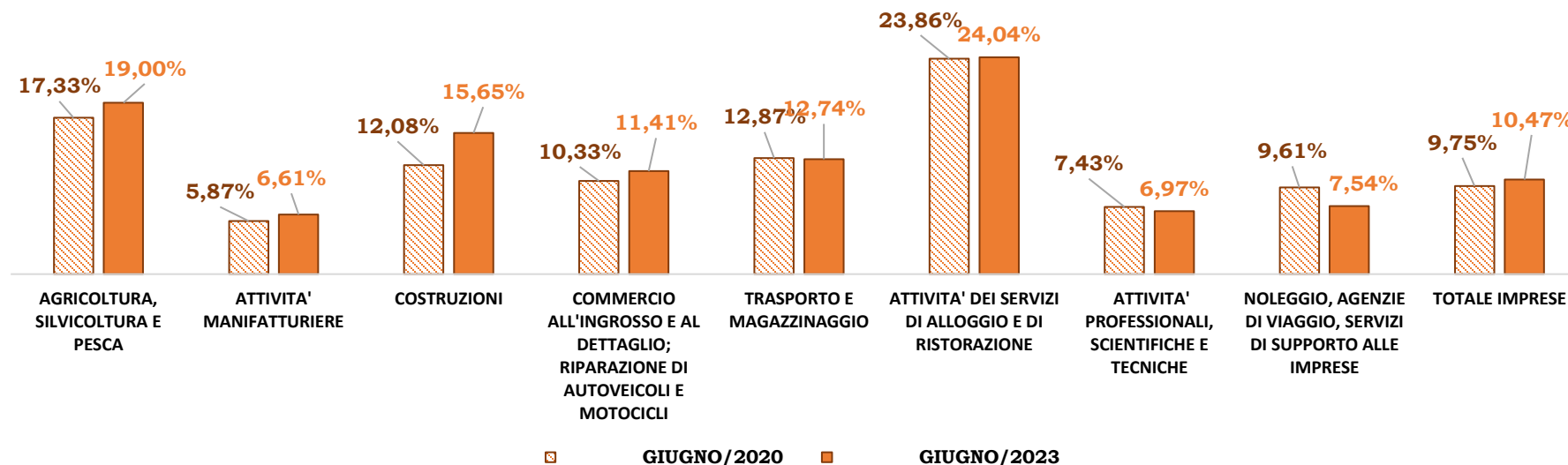

**In generale, quote di mercato in crescita nel periodo post pandemico in comparti fondamentali per l'economia della regione**

Rapporto sofferenze/impieghi Bcc per settore di attività economica

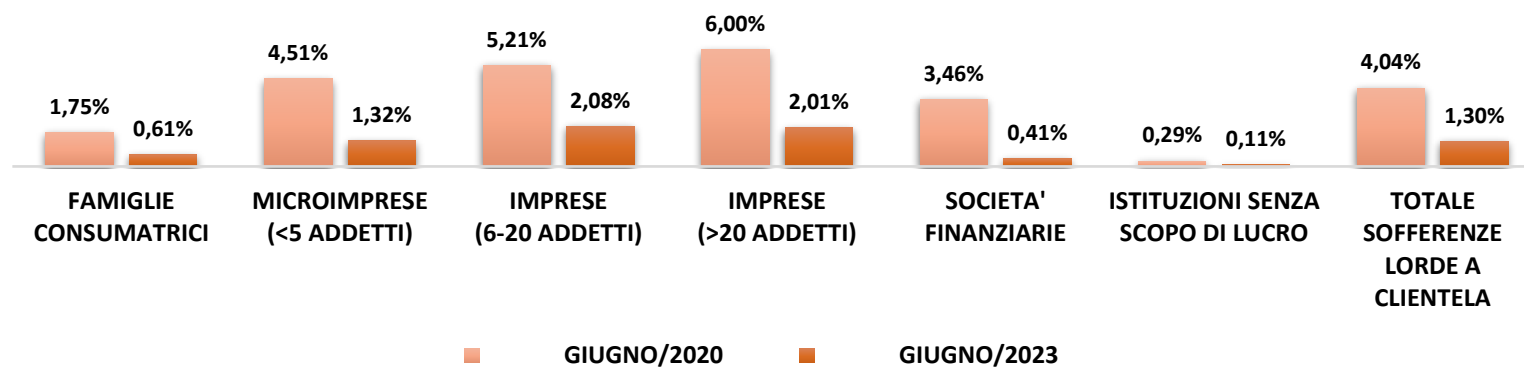

➤ **201 milioni** di euro di **crediti deteriorati** per le **BCC**, in diminuzione su base d'anno: **-7,2%** contro il -13,6% dell'industria bancaria

➤ Il **rapporto sofferenze/impieghi** nell'ultimo semestre è diminuito all' **1,3%**, inferiore al dato per l'industria bancaria pari all' 1,7%

Rapporto sofferenze/impieghi sistema bancario per settore di attività economica

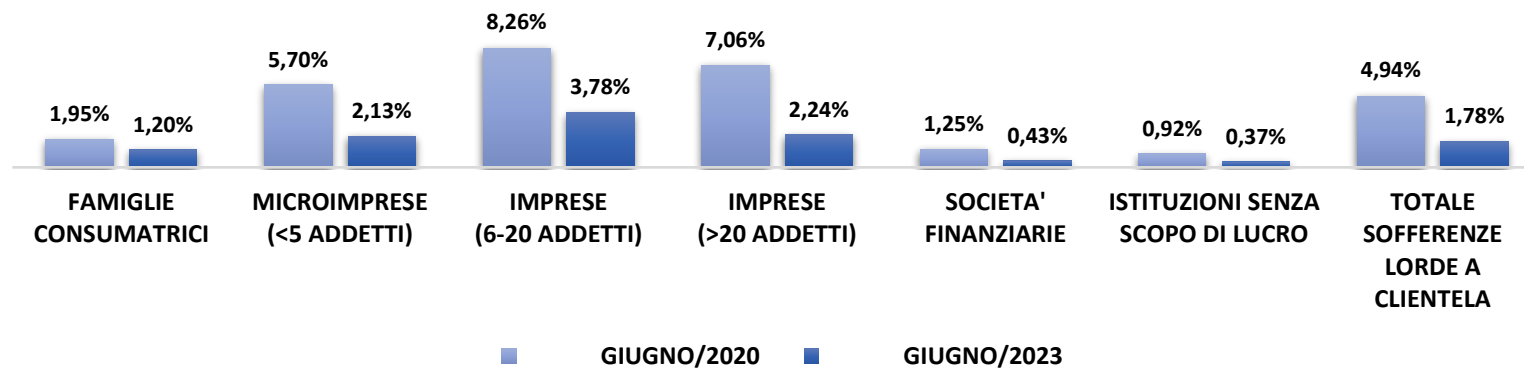

➤ Per tutti i **settori di attività economica** il **rapporto sofferenze/impieghi** si è più che dimezzato dal 2020 al secondo trimestre 2023, in particolare per il Credito Cooperativo

Tasso di copertura del credito deteriorato Bcc nella regione

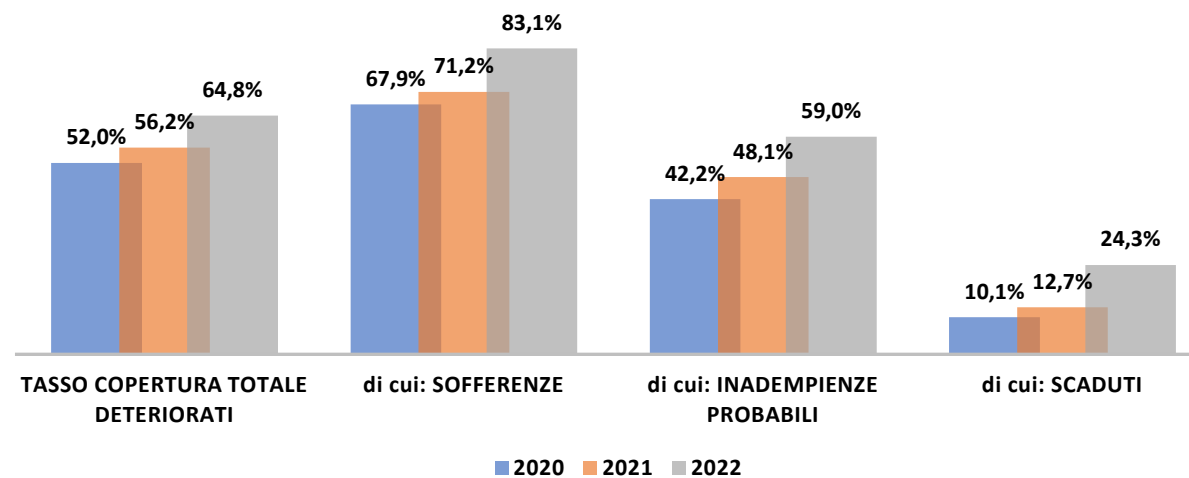

- I **tassi di copertura** sono **cresciuti nel triennio in modo significativo**, superando nel complesso dei deteriorati il **60%**
- **Il tasso di copertura delle sofferenze è superiore all' 80%**

Il numero di **sportelli** delle **altre banche** è sceso di un terzo negli ultimi anni, dagli **oltre 3.100** del dicembre **2015** ai poco più di **2.100** del giugno **2023** (-32%).

Ad oggi le **BCC** detengono il **19%** degli sportelli bancari operanti in regione (era il 13% a dicembre 2015)

**Quota sportelli BCC sul totale in Emilia Romagna**

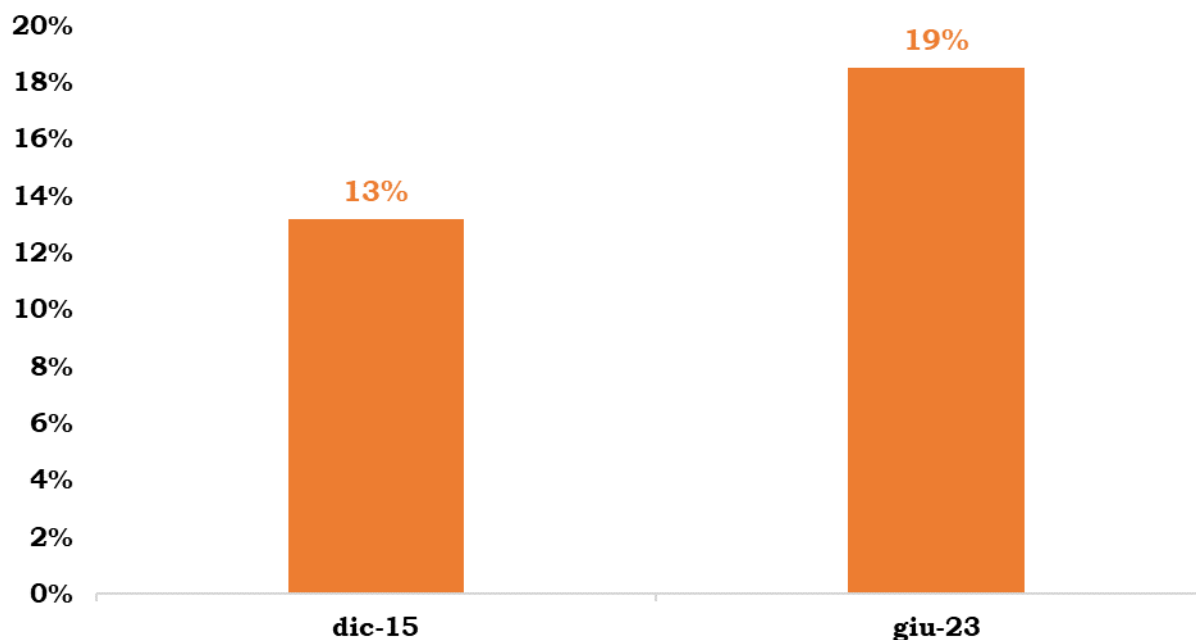

Coefficienti patrimoniali delle BCC con sede in Emilia Romagna

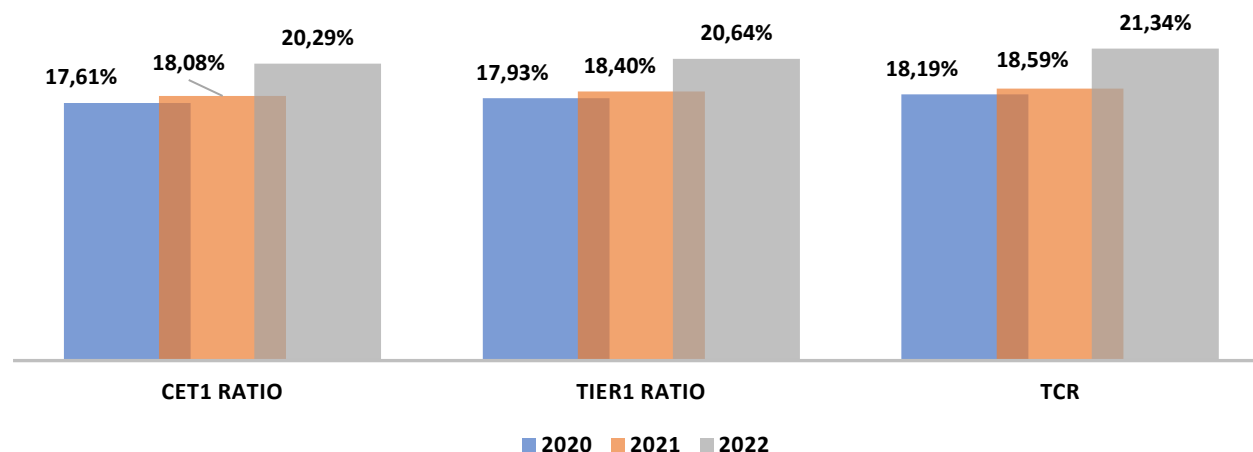

- I coefficienti patrimoniali delle BCC con sede in Emilia Romagna risultano in sensibile **crescita**.
- A giugno 2022, i fondi propri delle BCC con sede nella Regione ammontano a **1,8 miliardi di euro**, in crescita rispetto al triennio precedente.